



**BGH**

โรงพยาบาลบ้านแพ้ว  
BANPHAEO GENERAL HOSPITAL



QUALITY  
COMES  
FIRST

## โรงพยาบาลบ้านแพ้ว (องค์การมหาชน) จ.บ้านแพ้ว จ.สมุทรสาคร



034-419555-6



WWW.BPHOSP.OR.TH

# รายนามผู้ชี้แจง โรงพยาบาลบ้านแพ้ว (องค์การมหาชน)



นางสาวนุชนารถ กลับบ้านเกาะ  
รองผู้อำนวยการด้านบริหาร



นางเสาวณีย์ เกิดดอนแฝก  
ผู้อำนวยการโรงพยาบาลบ้านแพ้ว



นางสาวสิริวิภา อรตัน  
ผู้ช่วยผู้อำนวยการด้านบริหาร





BGH

โรงพยาบาลบ้านแพ้ว  
BANPHAEO GENERAL HOSPITAL

## วิสัยทัศน์ (Vision)

---

เป็นโรงพยาบาลมาตรฐานสากลระดับนานาชาติ

# พันธกิจ (Mission)



1. สร้างเสริมสุขภาพและป้องกันโรคแก่ประชาชน



2. ให้การรักษาพยาบาลโดยมีหลักประกันสุขภาพถ้วนหน้า



3. ส่งเสริม พัฒนาสุขภาพทั้งทางร่างกาย และจิตใจ



4. เป็นแหล่งฝึกฝนและเรียนรู้แก่องค์กรและสถาบันต่างๆ





BGH

โรงพยาบาลบ้านแพ้ว  
BANPHAEO GENERAL HOSPITAL

# ภาพรวมงบประมาณของหน่วยรับงบประมาณ 3 ปีย้อนหลัง (ปีงบประมาณ พ.ศ. 2567-2569)

## จำแนกตามลักษณะรายจ่าย

หน่วย : ล้านบาท (ทศนิยม 4 ตำแหน่ง)

รายการ	ปี 2567 (1)	ปี 2568 (2)	ปี 2569 (1)	เปรียบเทียบ (2) และ (3)	
				เพิ่มขึ้น/ลดลง	ร้อยละ
รวมทั้งสิ้น	8.8915	40.2506	42.0000	1.7494	4.35
1.1 รายจ่ายประจำ					
1.2 รายจ่ายลงทุน	8.8915	40.2506	42.0000	1.7494	4.35

**BGH**โรงพยาบาลบ้านแพ้ว  
BANPHAEO GENERAL HOSPITAL

# จําแนกงบตามรายจ่าย

หน่วย : ล้านบาท (ทศนิยม 4 ตำแหน่ง)

รายการ	ปี 2567 (1)	ปี 2568 (2)	ปี 2569 (1)	เปรียบเทียบ (2) และ (3)	
				เพิ่มขึ้น/ลดลง	ร้อยละ
รวมทั้งสิ้น	8.8915	40.2506	42.0000	1.7494	4.35
2.1 งบบุคลากร					
2.2 งบดำเนินงาน					
2.3 งบลงทุน					
2.4 งบเงินอุดหนุน	8.8915	40.2506	42.0000	1.7494	4.35
2.5 งบรายจ่ายอื่น					
เงินรายได้โรงพยาบาล (สมทบ)	3.8107	17.2503	18.0000	0.7497	4.35



# งบประมาณตามยุทธศาสตร์การจัดสรรงบประมาณ จำแนกตามกลุ่มแผนงาน 3 ปีย้อนหลัง

หน่วย : ล้านบาท (ทศนิยม 4 ตำแหน่ง)

ประเภทงบประมาณรายจ่าย-แผนงาน	ปี 2567 (1)	ปี 2568 (2)	ปี 2569 (1)	เปรียบเทียบ (2) และ (3)	
				เพิ่มขึ้น/ลดลง	ร้อยละ
รวมทั้งสิ้น	8.8915	40.2506	42.0000	1.7494	4.35
4.1 แผนงานพื้นฐาน					
(1) แผนงานพื้นฐานด้านการพัฒนาและเสริมสร้าง ศักยภาพทรัพยากรมนุษย์	8.8915	40.2506	42.0000	1.7494	4.35

# การปรับลดงบประมาณในชั้นกรรมการของสภาผู้แทนราษฎร

ไม่มี



## ผลการดำเนินงานที่สำคัญในปีงบประมาณ 2568

# กราฟแสดงการเปรียบเทียบจำนวนครั้งผู้ป่วยนอก

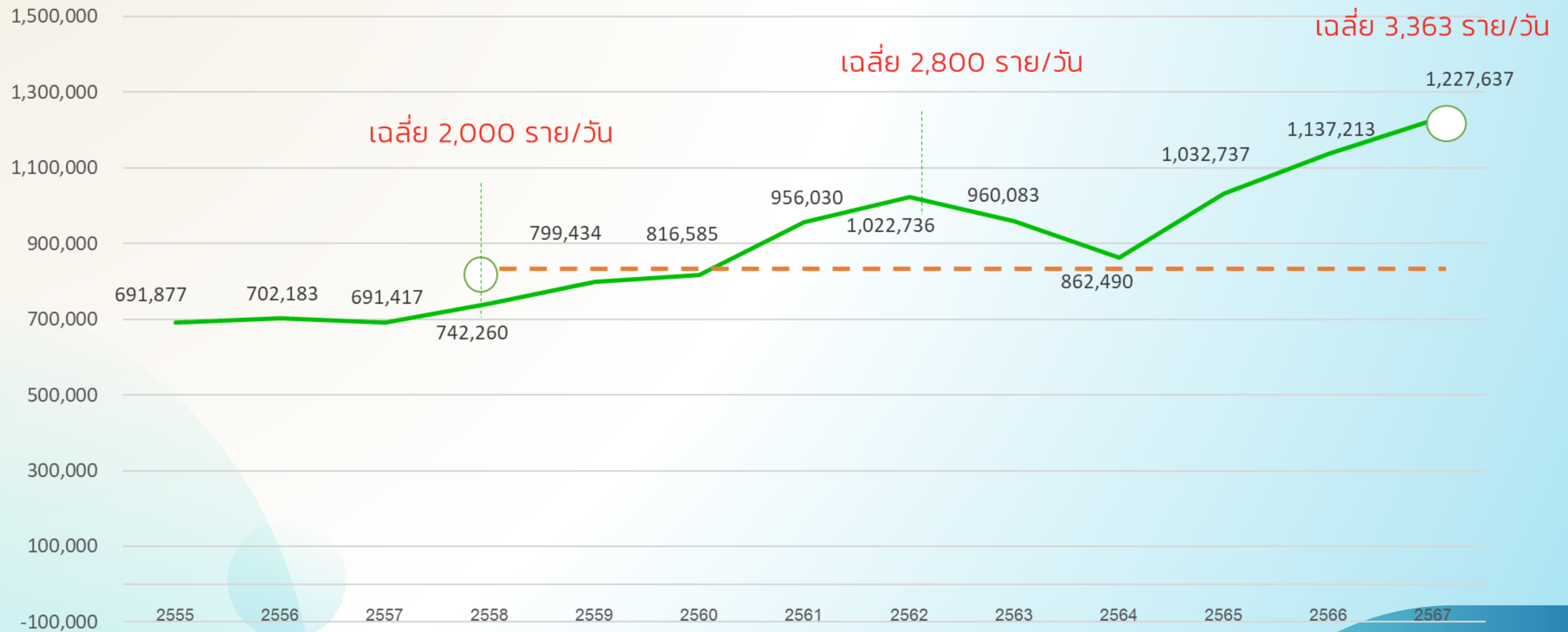

ปีงบประมาณ



**BGH**โรงพยาบาลบ้านแพ้ว  
BANPHAEO GENERAL HOSPITAL

# กราฟแสดงจำนวนครั้งผู้ป่วยนอก รายปี

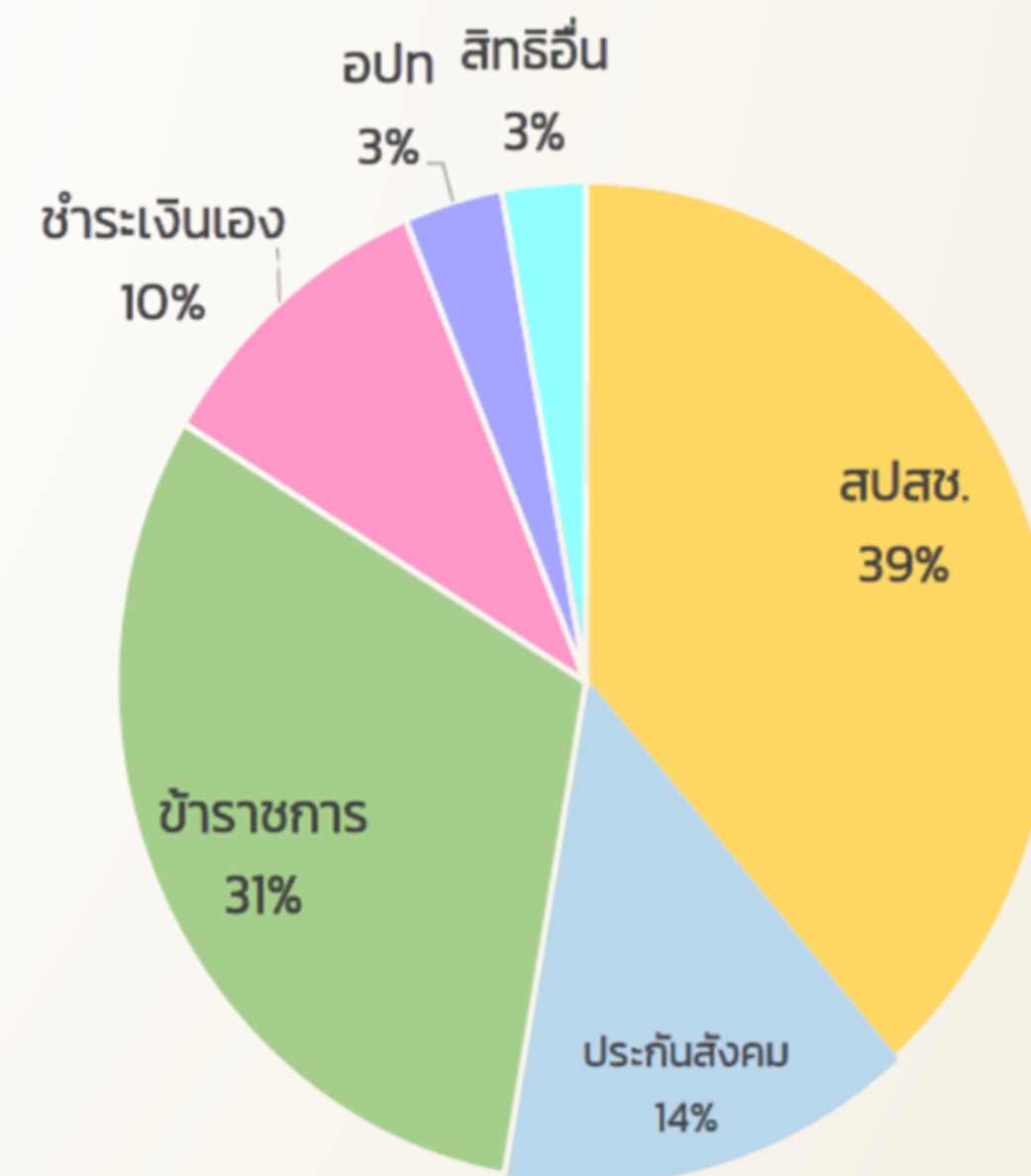
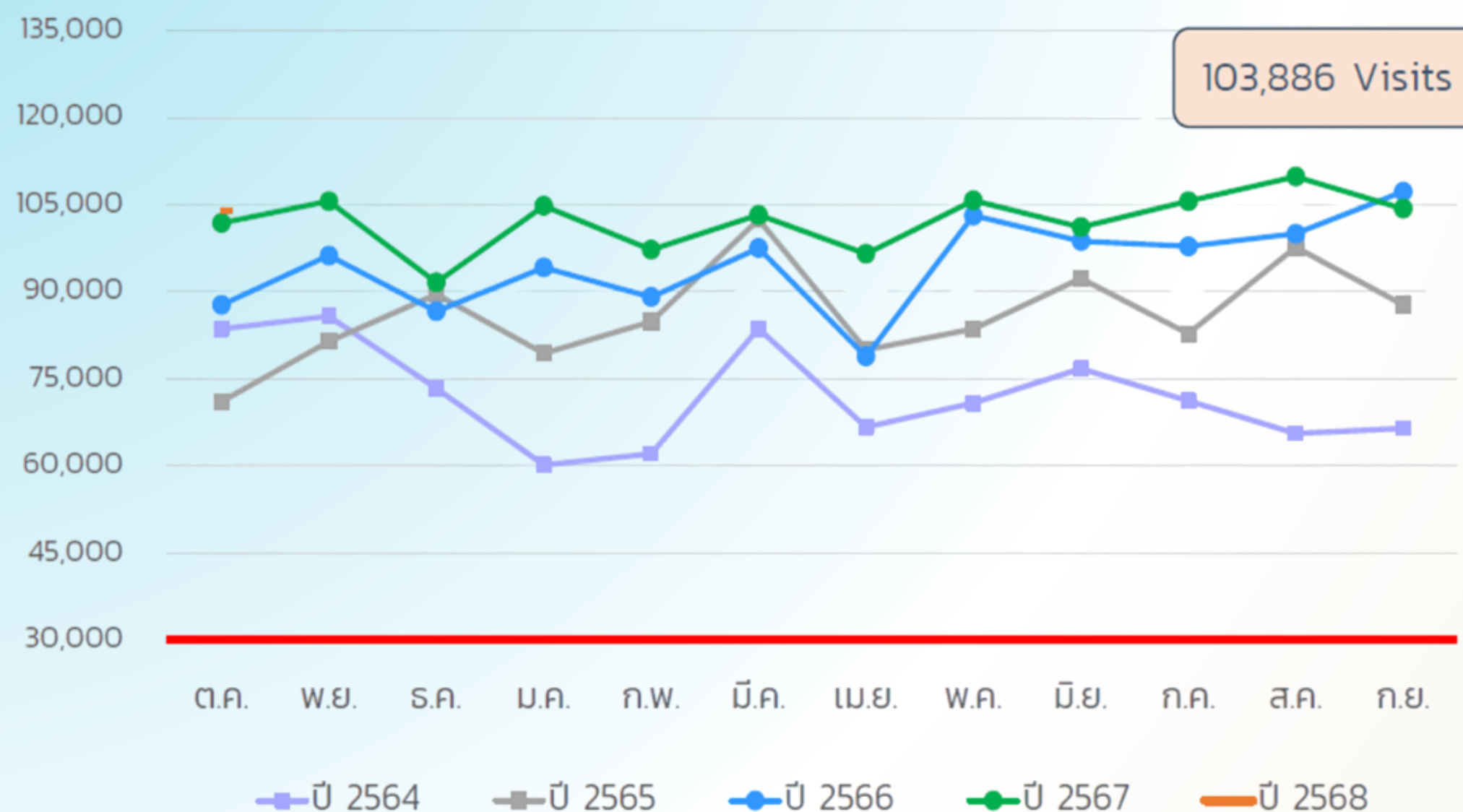

รายการ / ปีงบ	ปีงบ 2564	ปีงบ 2565	ปีงบ 2566	ปีงบ 2567
จำนวนผู้ป่วยนอก (ครั้ง)	862,490	1,032,737	1,137,213	1,227,637



BGH

โรงพยาบาลบ้านแพ้ว  
BANPHAEO GENERAL HOSPITAL

# กราฟแสดงการเปรียบเทียบจำนวนผู้ป่วยใน

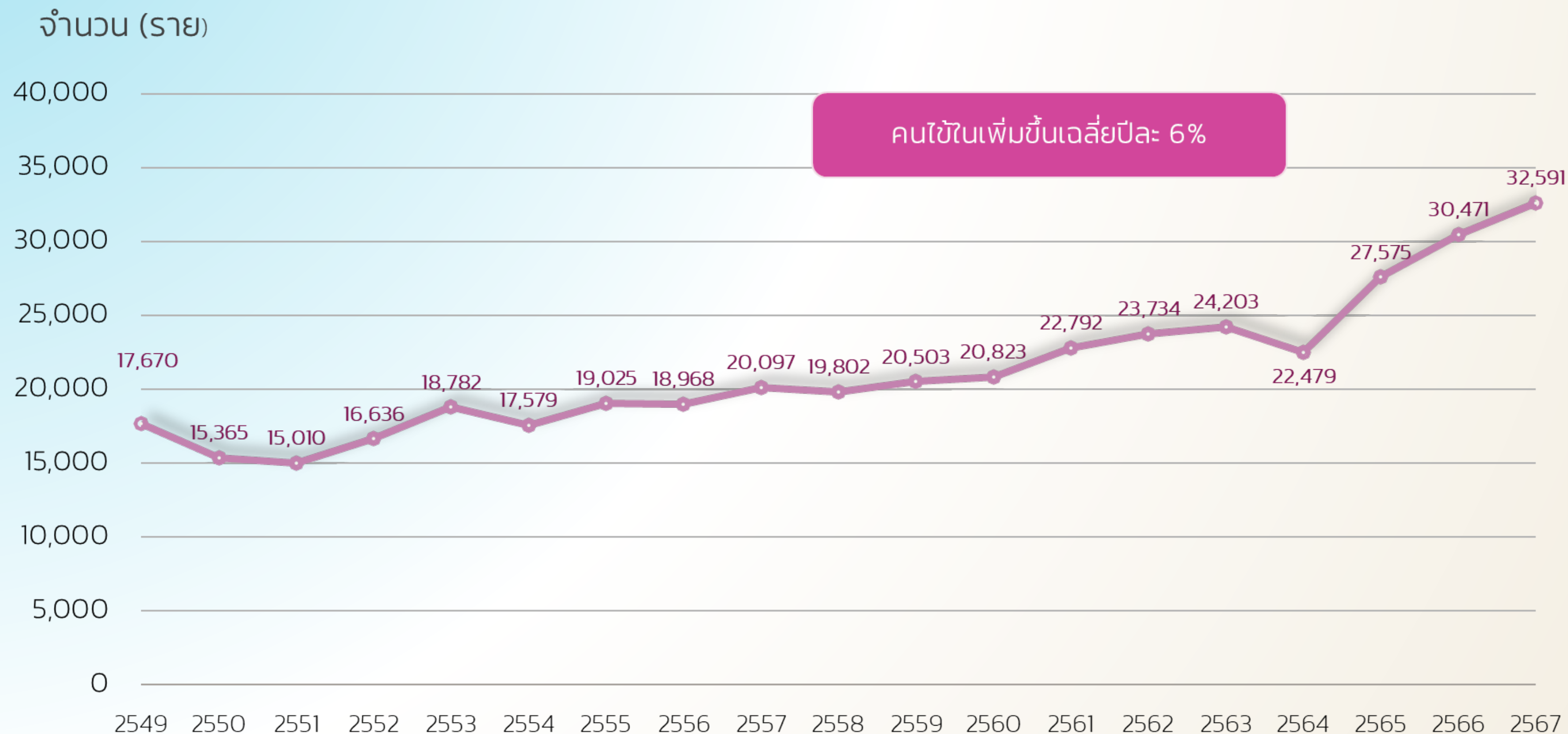

# การเงิน



BGH

โรงพยาบาลบ้านแพ้ว  
BANPHAEO GENERAL HOSPITAL

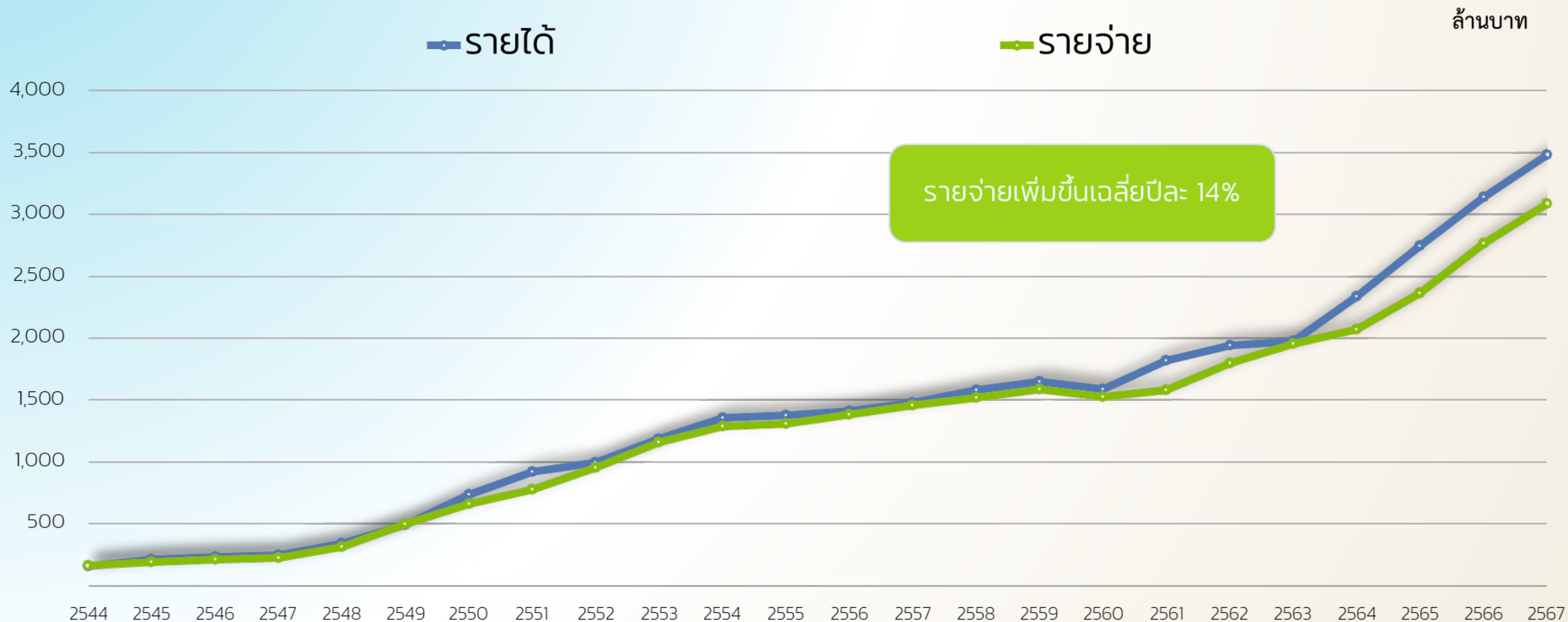



**BGH**โรงพยาบาลบ้านแพ้ว  
BANPHAEO GENERAL HOSPITAL

# การเพิ่มบริการการรักษาโรคหัวใจ ทั้งการสวนหัวใจ และผ่าตัดหัวใจ รวมถึงขยายการรักษาที่ซับซ้อน

ห้องสวนหัวใจและหลอดเลือด

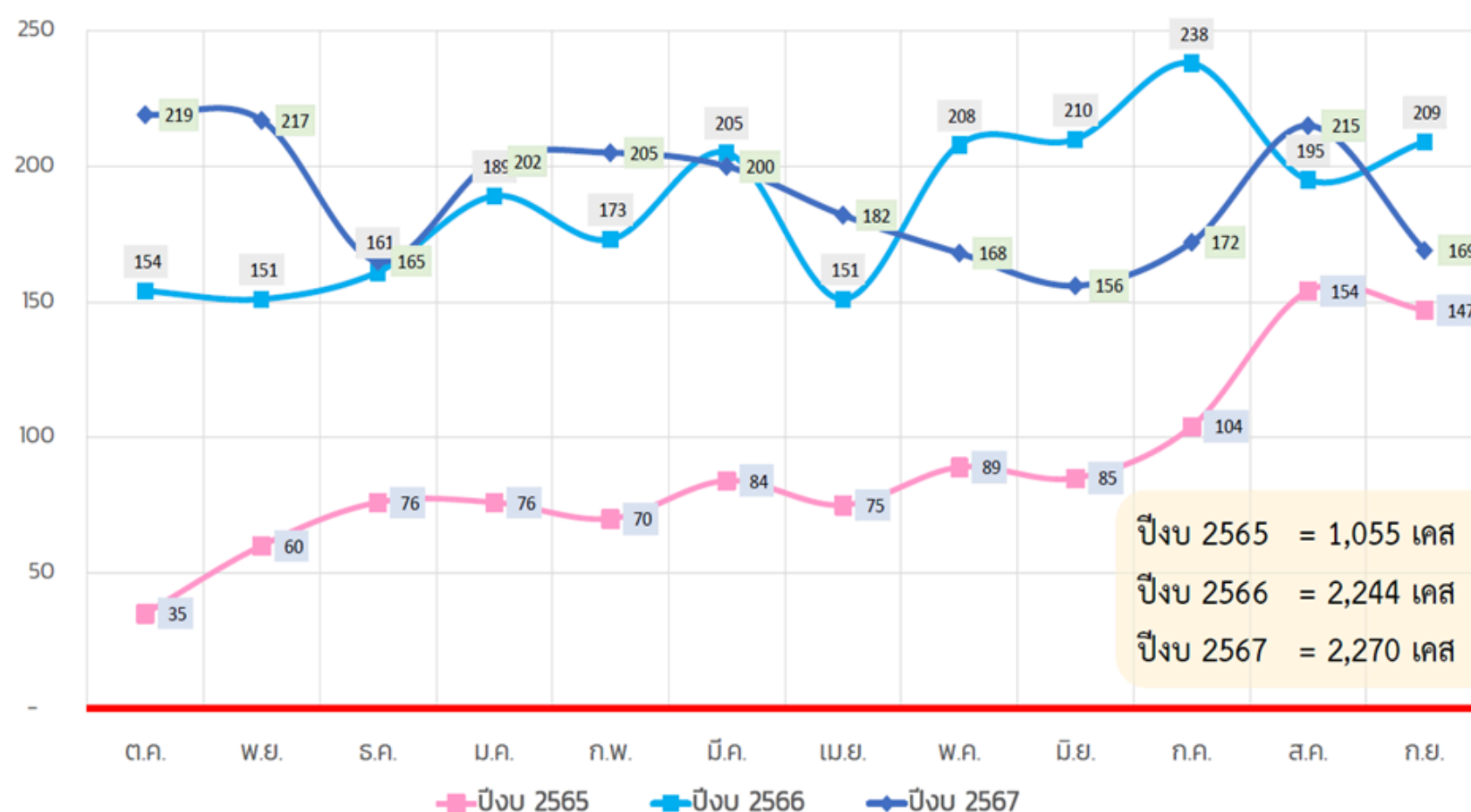

จำนวนการผ่าตัดหัวใจ (CVT)

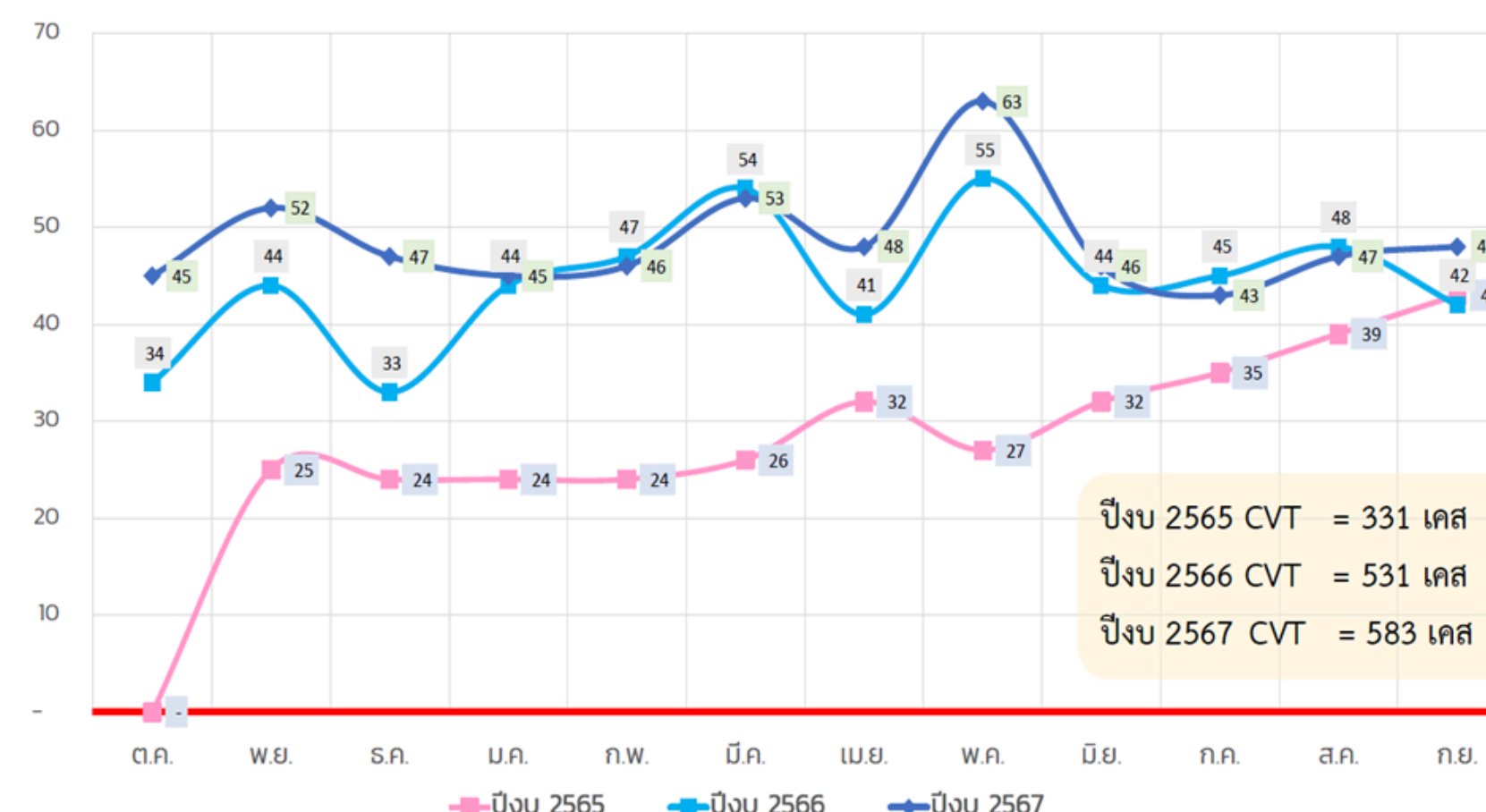
**TAVI**  
เปลี่ยนลิ้นหัวใจ  
แบบไม่ต้องผ่าตัด

**การรักษาโรคหัวใจ**  
**เต้นผิดจังหวะ**

ด้วยไฟฟ้าคลื่นความถี่สูงผ่านสายสวน

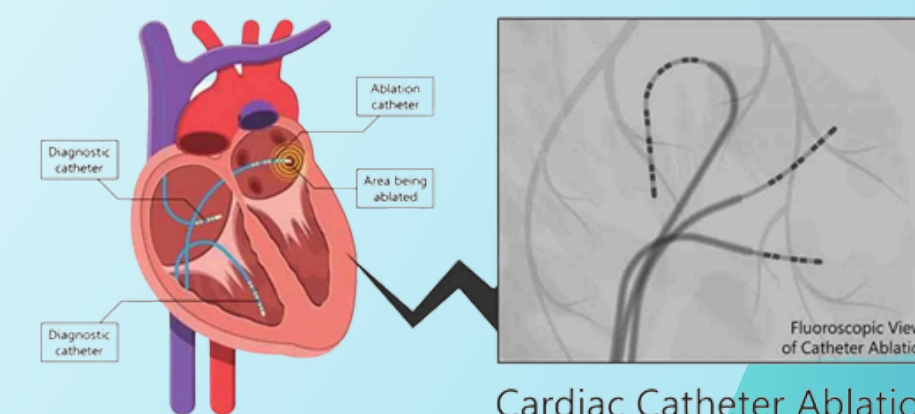
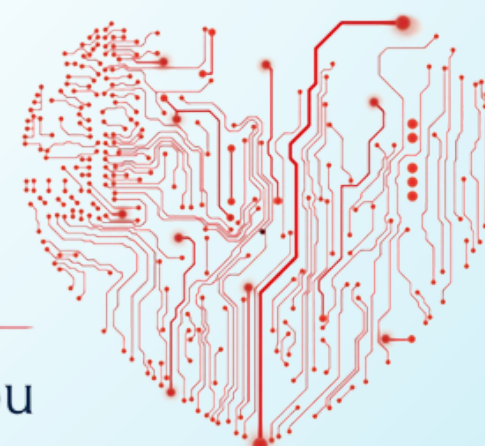

Cardiac Catheter Ablation



# เตียงสามัญ



BGH

โรงพยาบาลบ้านแพ้ว  
BANPHAEO GENERAL HOSPITAL

## หอผู้ป่วย

- อายุรกรรม 1 (24 เตียง / เสริมได้ 3 เตียง)
- อายุรกรรม 2 (26 เตียง / เสริมได้ 4 เตียง)
- อายุรกรรม 3 (24 เตียง / เสริมได้ 6 เตียง)
- ศัลยกรรม 1 (24 เตียง / เสริมได้ 6 เตียง)
- ศัลยกรรม 2 (36 เตียง)
- ศัลยกรรมกระดูกและข้อ (21 เตียง / เสริมได้ 4 เตียง)
- สูติรีเวชกรรม (24 เตียง)
- หอผู้ป่วยกุมาร (32 เตียง / เสริมได้ 1 เตียง)



อายุรกรรม 1



อายุรกรรม 2



สูติรีเวชกรรม



ศัลยกรรม 2



อายุรกรรม 3



# เตียงผู้ป่วยวิกฤต ICU 1-2 CCU, Semi ICU, Stoke Unit, NICU



ปัจจุบันมีการขยายจำนวนเตียงผู้ป่วยเพิ่มขึ้น 510 เตียง



**BGH**โรงพยาบาลบ้านแพ้ว  
BANPHAEO GENERAL HOSPITAL

## หน่วยผ่าตัดกระจกเคลื่อนที่ที่ใหญ่ที่สุดในประเทศไทย

การเดินทางที่แสนพิเศษเพื่อผู้ป่วยในถิ่นทุรกันดาร

กว่า 20 ปี ในการเดินทางของ หน่วยผ่าตัดกระจกโรงพยาบาล จักษุบ้านแพ้ว มอบแสงสว่างในการ มองเห็นให้ผู้ป่วยที่อยู่ในโลกมืดได้ กลับมามองเห็นอีกครั้ง โดยไม่มี ข้อแม้ ทำให้ได้รับการสนับสนุนจาก พันธมิตร ผู้มีอุดมการณ์เดียวกันใน การช่วยสาธารณะประโยชน์ อาทิ มูลนิธิสุทธธีรรัตน์ อยู่วิทยา สายการ บินแอร์เอเชีย สโมสรรไลออนส์ และ ประชาชนที่ร่วมบริจาคเงินสมทบทุน ช่วยเหลือผู้ป่วยให้ได้พบแสงสว่าง อีกครั้ง โดยในปีงบประมาณ 2567 เรามอบแสงสว่างในการมองเห็นไป แล้ว มากกว่า 5,000 ดวงตา



20 ปี ในการช่วยคนให้กลับมามองเห็น  
20 ปี การเดินทางให้แสงสว่างไปทั่วประเทศ  
20 ปี การพัฒนามาตรฐานการรักษาดวงตา  
20 ปี การร่วมสร้างหลายล้านโอกาสให้สังคมไทย  
20 ปี หน่วยผ่าตัดกระจกเคลื่อนที่โรงพยาบาลจักษุบ้านแพ้ว







BGH

โรงพยาบาลบ้านแพ้ว  
BANPHAEO GENERAL HOSPITAL

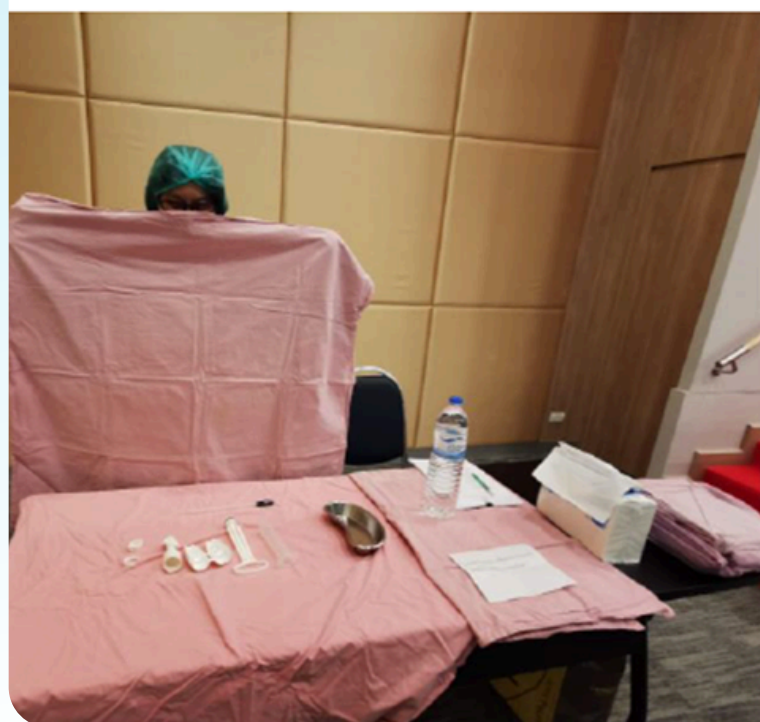

## การเป็นโรงเรียนแพทย์ และ Training center

- สอน **Extern** ศิริราช มาเป็นสิบกว่าปี ทั้งแผนก สูติ ศัลย์ อายุรกรรม กุมาร และปีนี้..เพิ่มแผนก ออโธปิดิกส์
- สอน **Extern** รังสิต-เลิดสิน
- เป็นที่ฝึกแพทย์เพิ่มพูนทักษะ (**Intern**) ของ แพทยสภา เริ่ม...จาก 12 คน เป็น 18 คน

ล่าสุดได้การรับรอง เป็นแหล่งฝึกที่มีศักยภาพเพิ่ม การฝึกเป็น 24 คน (มีแพทย์ที่จบสนใจ สมัครมา 100+ คน)





BGH

โรงพยาบาลบ้านแพ้ว  
BANPHAEO GENERAL HOSPITAL

เป็นสถาบันสหทบ  
ร่วมผลิต จักษุแพทย์  
กับ โรงพยาบาล  
จุฬาลงกรณ์



โรงพยาบาล  
จักษุบ้านแพ้ว

ผลิตแพทย์ประจำบ้าน แผนกจักษุวิทยา  
ระหว่างภาควิชาจักษุวิทยา โรงพยาบาลจุฬาลงกรณ์และโรงพยาบาลบ้านแพ้ว (องค์การมหาชน)  
โดยโรงพยาบาลบ้านแพ้ว (องค์การมหาชน) เป็นสถาบันสหทบ



CHULALONGKORN EYE CENTER

ภาควิชาจักษุวิทยา คณะแพทยศาสตร์ จุฬาลงกรณ์มหาวิทยาลัย

## ผลิตพยาบาลกับคณะพยาบาลศาสตร์ มหาวิทยาลัยบูรพา



ผลิตพยาบาล ปีละ 20คน  
โดย ปี 1-2 เรียนที่มหาวิทยาลัยบูรพา  
ปี 3-4 จะกลับมาขึ้นฝึกปฏิบัติที่  
รพ.บ้านแพ้ว





BGH

โรงพยาบาลบ้านแพ้ว  
BANPHAEO GENERAL HOSPITAL

## การเป็นโรงเรียนแพทย์ และ Training center

เป็นแหล่งฝึกปฏิบัติให้กับ  
นักศึกษาสาขาวิชากายภาพบำบัด  
ให้กับมหาวิทยาลัย



เป็นแหล่งฝึกภาคสนาม ให้กับนักศึกษาคณะทันตแพทย์





BGH

โรงพยาบาลบ้านแพ้ว  
BANPHAE GENERAL HOSPITAL

## การเป็นโรงเรียนแพทย์ และ Training center

เปิดอบรมหลักสูตร  
การแพทย์แผนไทย 372 ชม.

อยู่ระหว่าง  
ยื่นขออนุมัติหลักสูตร  
จากสภาการแพทย์แผนไทย







BGH

โรงพยาบาลบ้านแพ้ว  
BANPHAEO GENERAL HOSPITAL

## “อบรมผู้ดูแลผู้สูงอายุ 420 ชม.”

โรงพยาบาลบ้านแพ้ว (องค์การมหาชน) จัดทำหลักสูตร

“อบรมผู้ดูแลผู้สูงอายุ 420 ชั่วโมง”

โดยผ่านการรับรองหลักสูตร

จากกรมสนับสนุนบริการสุขภาพ

กระทรวงสาธารณสุข

เพื่อเป็นการสร้างงาน สร้างอาชีพ ให้กับบุคคลทั่วไป และ เพื่อเป็นการสร้าง  
บุคลากรรองรับบริการผู้สูงอายุที่เพิ่มขึ้น



## ปัญหาและอุปสรรคในการดำเนินงาน

- มีขนาดพื้นที่ใช้สอยของแผนกต่างๆ ไม่เพียงพอต่อปริมาณงานที่เพิ่มขึ้น เช่น แผนกคล้งยา คล้งเวชภัณฑ์ คล้งพัสดุ ศูนย์เครื่องมือแพทย์ เป็นต้น
- ยุทธศาสตร์ 5 ปีของโรงพยาบาล เป็นโรงเรียนแพทย์และ TRAINING CENTER



## ความเป็นมา หลักการและเหตุผลของโครงการ

ปัจจุบันโรงพยาบาลบ้านแพ้ว (องค์การมหาชน) เป็นโรงพยาบาลขนาด 500 เตียง มีผู้มารับบริการเพิ่มมากขึ้นมีผู้ป่วยนอกเฉลี่ย 3,000 ราย/วัน โดยมีแพทย์เฉพาะทางหลากหลายสาขาเกือบครบทุกด้าน มีการทำหัตถการที่ซับซ้อนมากขึ้น ทำให้มีรายการยาและเวชภัณฑ์เพิ่มขึ้นมาก จนทำให้เกิดปัญหาด้านพื้นที่ของอาคารคลังฯ เดิม มีพื้นที่สำหรับการทำงานไม่เพียงพอ จึงมีความจำเป็นต้องพัฒนาด้านอาคารสถานที่ให้เหมาะสมและเพียงพอในการจัดเก็บ โดยต้องเป็นอาคารที่รวมระบบ คลังยา คลังเวชภัณฑ์ คลังพัสดุ ที่ออกแบบให้รองรับการขนย้าย การเก็บอุปกรณ์ที่ถูกต้อง ปลอดภัย มีระบบจัดการคลังให้มีประสิทธิภาพ รวมถึงมีสำนักงานสำหรับทีมสนับสนุน และมีศูนย์เครื่องมือแพทย์ที่ได้มาตรฐาน อีกทั้งรองรับการป็นโรงเรียนแพทย์และ TRAINING CENTER โดยเป็นอาคารการเรียนการสอน และหอพักนักศึกษาแพทย์

## วัตถุประสงค์และเป้าหมายของโครงการ

เพื่อก่อสร้างอาคารอาคารคลังฯ สำนักงาน หอพักนักศึกษาและสำนักงานแพทยศาสตร์ศึกษา ให้สามารถใช้ประโยชน์ได้ตามวัตถุประสงค์ เหมาะสมกับผู้ใช้งานทุกประเภท (UNIVERSAL DESIGN) เพื่อรองรับมาตรฐานโรงพยาบาลและบริการสุขภาพ HA (HOSPITAL ACCREDITATION) และรองรับเทคโนโลยีที่ทันสมัย



# คลังเวชภัณฑ์ คับแคบตั้งอยู่ใต้อาคารจอดรถของโรงพยาบาล

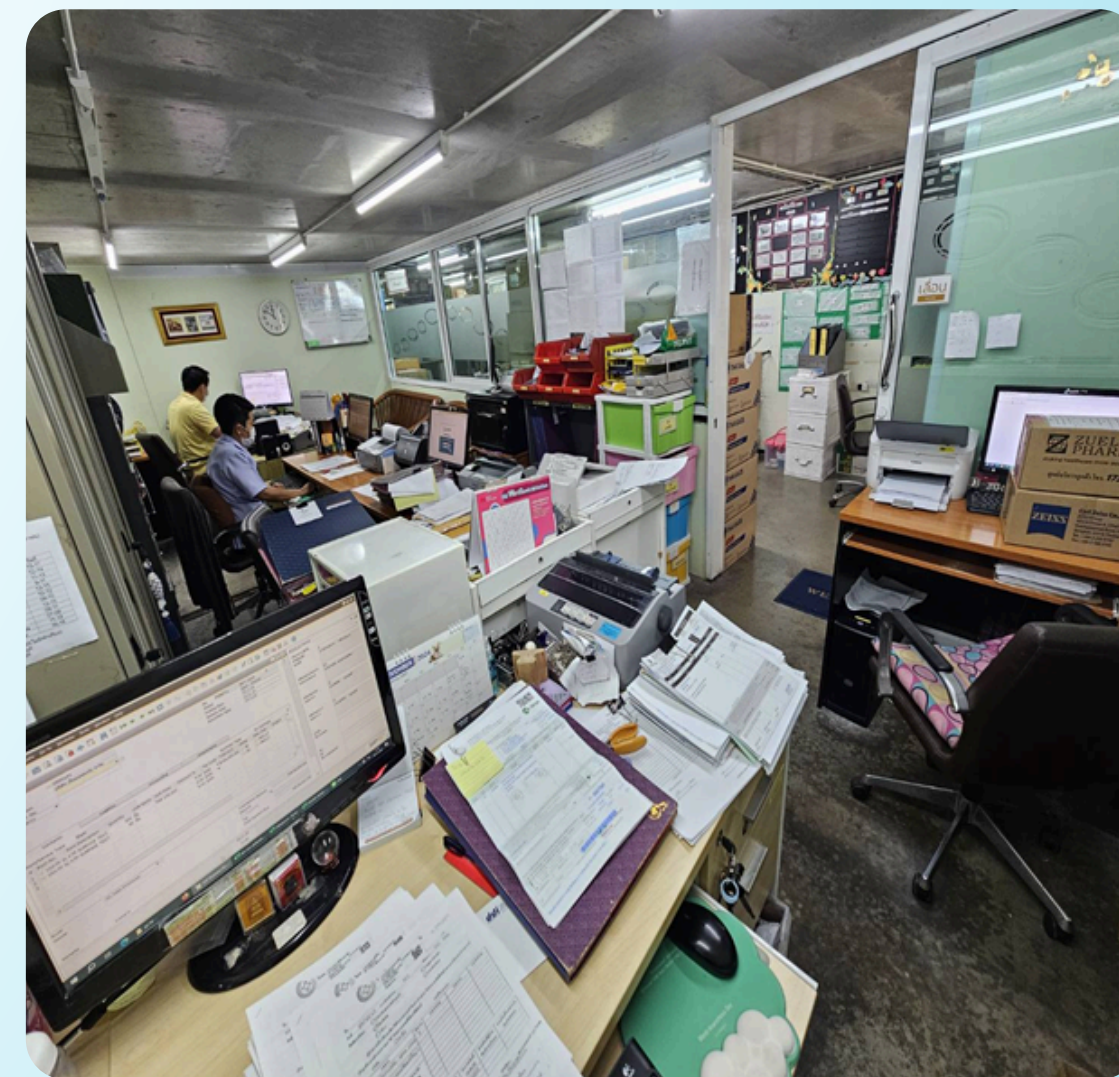





BGH

โรงพยาบาลบ้านแพ้ว  
BANPHAEO GENERAL HOSPITAL

# คลังเวชภัณฑ์ สถานที่และพื้นที่จัดเก็บเวชภัณฑ์ทางการแพทย์





# แผนกพัสดุ อยู่ใต้อาคารจอดรถของโรงพยาบาล





# แผนกพัสดุ สถานที่ห้องทำงาน





## แผนกพัสดุ พื้นที่เก็บพัสดุและวัสดุต่างๆ

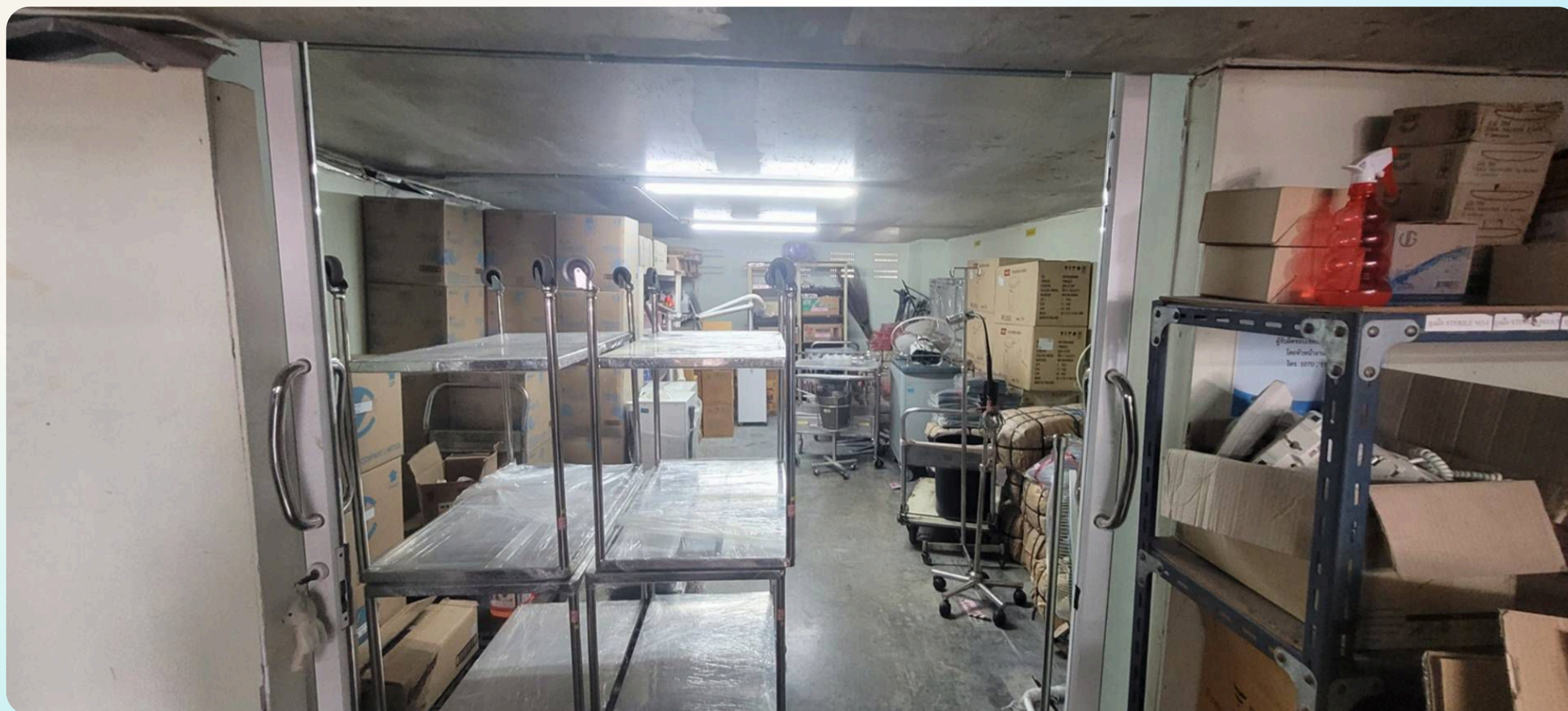



## แผนกศูนย์เครื่องมือแพทย์ สถานที่และพื้นที่ทำงาน





# แผนกศูนย์เครื่องมือแพทย์ ที่เก็บของอะไหล่ต่างๆ ไว้นอกร่ม มีพื้นที่ไม่เพียงพอ





## แผนกศูนย์เครื่องมือแพทย์ สถานที่และพื้นที่เก็บเครื่องมือ





# ภาพรวมแผนงาน ผลผลิต/โครงการ และโครงการที่สำคัญ ประจำปีงบประมาณ พ.ศ. 2569

ภาพรวมแผนงาน ผลผลิต/โครงการ จำแนกตามงบรายจ่าย

**แผนงานพื้นฐานด้านการพัฒนาและเสริมสร้างศักยภาพทรัพยากรมนุษย์**

**งบอุดหนุน 42 ล้านบาท**



# โครงการที่สำคัญ ประจำปีงบประมาณ พ.ศ. 2569

แผนงาน – ผลผลิต/โครงการ กิจกรรม – ตัวชี้วัด (ยกเว้นแผนงานบุคคลากรภาครัฐ)	งบประมาณ 2569	งบรายจ่าย	ลักษณะ การดำเนินการ	ที่มา/ความต้องการ โครงการ	สถานที่ดำเนินการ/ สถานภาพปัจจุบัน (ณ วันจัดทำคำขอ)	ผลสัมฤทธิ์ที่คาดว่าจะ ได้รับจากการใช้ จ่ายงบประมาณ
<p>1. แผนงานพื้นฐานด้านการพัฒนา และเสริมสร้างศักยภาพทรัพยากร มนุษย์</p> <p>ผลผลิต/โครงการ/กิจกรรม : ประชาชนได้รับบริการสุขภาพที่มี คุณภาพได้มาตรฐาน</p> <p><b>ตัวชี้วัด :</b> <b>เชิงปริมาณ :</b> จำนวนการรับ บริการ ทางการแพทย์ <b>เชิงคุณภาพ :</b> ความพึงพอใจของ ประชาชนต่อการ ให้บริการ</p>	42.0000	เงินอุดหนุน	<b>เป็นรายการ ผูกพันใหม่ปี 2569 โดยมี วงเงินงบ ประมาณทั้งสิ้น 280 ล้านบาท และมีระยะเวลา ผูกพันงบ ประมาณ 3 ปี</b>	เพื่อก่อสร้างอาคารอา าคารคลังฯ สำนักงาน หอพักนักศึกษาและ สำนักงาน แพทยศาสตร์ศึกษา ให้ สามารถใช้ประโยชน์ได้ ตามวัตถุประสงค์ เหมาะสมกับผู้ใช้งาน ทุกประเภท (Universal design) เพื่อรองรับมาตรฐาน โรงพยาบาลและ บริการสุขภาพ HA (Hospital Accreditation และ รองรับเทคโนโลยีที่ทันสมัย	<p>สถานที่ดำเนินการ : โรงพยาบาลบ้านแพ้ว (องค์การมหาชน) 198 หมู่ 1 ตำบล บ้านแพ้ว อำเภอบ้าน แพ้ว จังหวัด สมุทรสาคร</p> <p><b>สถานภาพปัจจุบัน :</b> สามารถดำเนินการ ก่อสร้างได้ทันทีที่ อนุมัติงบประมาณ</p>	ประชาชนได้รับบริการ ด้านสุขภาพอย่างมี คุณภาพ, รองรับการ เพิ่มปริมาณของผู้ใช้ บริการที่มีมากขึ้น และ ได้มาตรฐานตามที่ กำหนด รวมถึงการ เป็นส่วนหนึ่งในการ ผลิตบุคลากรทางการแพทย์

# พื้นที่สร้างอาคารคลังฯ และโรงเรียนแพทย์

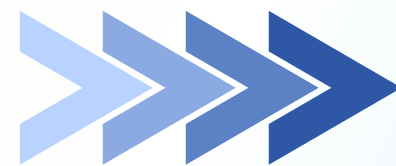

พื้นที่ พร้อมสำหรับสร้างอาคารสนับสนุนฯ  
เพื่อเป็น BACK OFFICE , คลังฯ และเป็นโรงเรียนแพทย์



# โครงการก่อสร้างอาคารคลังฯ สำนักงาน หอพักนักศึกษาและสำนักงานแพทยศาสตรศึกษา 13 ชั้น

## พื้นที่ใช้สอย 12,500 ตารางเมตร โรงพยาบาลบ้านแพ้ว (องค์การมหาชน) อ.บ้านแพ้ว จ.สมุทรสาคร 1 หลัง

### ระยะเวลาก่อสร้าง 900 วัน

- \*\* รายการผูกพันใหม่ ผูกพันงบประมาณ 2569-2571**  
**วงเงินก่อสร้างทั้งสิ้น 400,000,000 บาท**
- \*\* งบเงินอุดหนุน หมวด ที่ดิน/สิ่งก่อสร้าง \*\***
- \*\* แผนงานพื้นฐานด้านการพัฒนาและเสริมสร้างศักยภาพทรัพยากรมนุษย์**

ปีงบประมาณ	เงินงบประมาณ (บาท) (70%)	เงินนอกงบประมาณ (บาท) (30%)
2569	42,000,000	18,000,000
2570	140,000,000	60,000,000
2571	98,000,000	42,000,000
รวมทั้งสิ้น	280,000,000	120,000,000

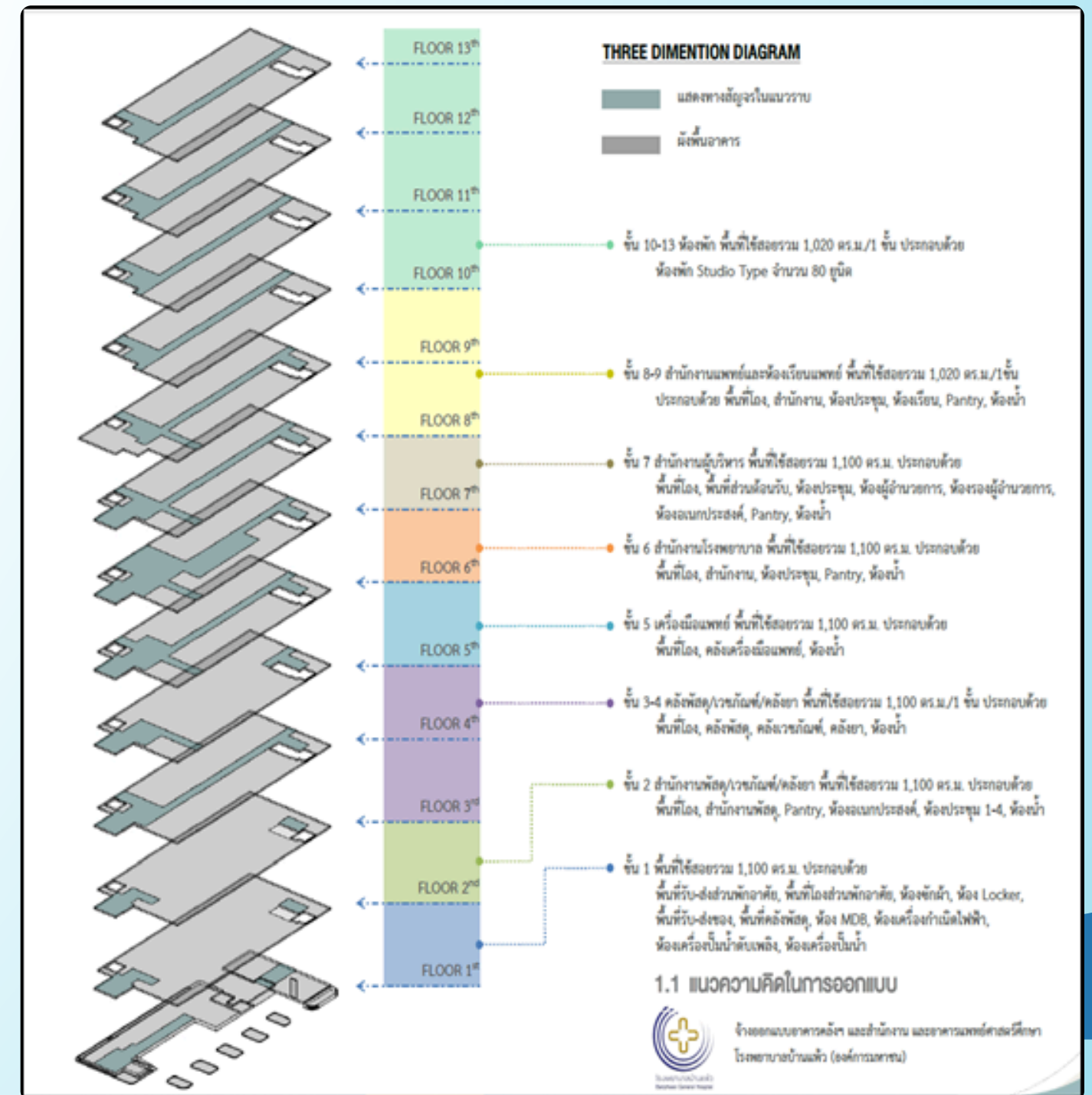

# ผลการเบิกจ่ายและผลการดำเนินงานในปีงบประมาณ พ.ศ. 2567-2568

## 1. ภาพรวมผลการเบิกจ่ายงบประมาณ ประจำปีงบประมาณ พ.ศ. 2568

หน่วย : ล้านบาท (ทศนิยม 4 ตำแหน่ง)

ประเภทรายจ่าย	วงเงินตาม พ.ร.บ. (1)	วงเงินหลังโอน เปลี่ยนแปลง (2)	ผลการเบิกจ่าย		ผลการใช้จ่าย	
			จำนวน (3)	ร้อยละ (4) = (3)/(2)*100	จำนวน (5)	ร้อยละ (6) = (5)/(2)*100
<b>รวม</b>	40.2506	0	40.2506	100	40.2506	100
<b>รายจ่ายประจำ</b>						
<b>รายจ่ายลงทุน</b>	40.2506	0	40.2506	100	40.2506	100



## 2. การกักเงินไว้เบิกเหลื่อมปี ปงบประมาณ 2567

**ไม่มี**

# ผลสำเร็จและประโยชน์ที่ได้รับจากการดำเนินโครงการใน ปีงบประมาณ พ.ศ. 2567-2568

โครงการก่อสร้างอาคารหอพักแพทย์พยาบาลและบุคลากร 7 ชั้น พื้นที่ใช้สอย 4,644 ตารางเมตร  
โรงพยาบาลบ้านแพ้ว (องค์การมหาชน) ตำบลบ้านแพ้ว อำเภอบ้านแพ้ว จังหวัดสมุทรสาคร 1 หลัง

**วงเงินก่อสร้าง 89.2567 ล้านบาท แบ่งเป็น**  
**เงินงบประมาณ 62.4796 ลบ. และ**  
**สว.สมทบ 26.7710 ลบ.**

ผลสำเร็จและประโยชน์ที่ได้รับจากการดำเนินโครงการ  
เพื่อพัฒนาคุณภาพชีวิตของบุคลากรของโรงพยาบาลในการปฏิบัติงานอย่าง  
เหมาะสม เอื้อต่อการปฏิบัติงาน ส่งผลให้เกิดขวัญและกำลังใจ รวมถึงความ  
ปลอดภัยในการปฏิบัติงานในโรงพยาบาล





สรุปผลการดำเนินการของหน่วยงานตามข้อสังเกตของคณะกรรมการการวิสามัญ  
พิจารณาศึกษาร่างพระราชบัญญัติงบประมาณรายจ่าย  
ประจำปีงบประมาณ พ.ศ. 2568 วุฒิสภา

ไม่มี



BGH

โรงพยาบาลบ้านแพ้ว  
BANPHAEO GENERAL HOSPITAL



QUALITY  
COMES  
FIRST

**Thank You**